

ANDES series
for Windows™
Vector Master Pro

ご注意

1. このソフトウェアの著作権は、株式会社システムズナカシマにあります。
2. このソフトウェアおよびガイドの一部または全部を無断で使用、複製することはできません。
3. このソフトウェアは、コンピューター1台につき1セット購入が原則になっています。
4. このガイドに記載されている事柄は、将来予告なしに変更することがあります。
5. このソフトウェアおよびガイドは、本製品に同封のソフトウェア使用許諾書に基づき、個人で使用する以外は弊社の承諾なしに無断で使用することはできません。
6. このソフトウェアおよびガイドを運用した結果の影響については、責任を負いかねますのでご了承ください。
7. このソフトウェアの仕様は、将来予告なしに変更することがあります。
8. 製品の内容については万全を期しておりますが、製品の内容についてのご不審な点や、誤り、ガイドの記載もれなどお気づきのことがありましたら、弊社までご連絡ください。

Windows は米国マイクロソフト社の登録商標です。
Copyright 2017 Systems Nakashima Co.,Ltd.All right reserved.

このガイドは、VectorMasterPro をご使用頂くためのセットアップ方法とその途中で必要となるパスワード入力方法等について説明をしています。

また、このガイドは OS に Windows 7 を使用した状態で作成しています。他の OS の場合、画面やメッセージが若干異なる場合があります。

目 次

1. 動作環境.....	1
2. インストールする前に	2
3. VectorMasterPro のインストール	3
4. ユーザー登録	8
4-1. ユーザー登録（インターネット認証によるプロテクト解除）	9
4-4. ユーザー登録（パスワードによるプロテクト解除）	24
5. パスワードの再発行手続き.....	27
6. VectorMasterPro のアンインストール.....	31

**「USB-KEY」「ネットワークライセンス」認証は、
VectorMasterProでは利用できません。**

1. 動作環境

VectorMasterPro が動作するためには、次のソフトウェアおよびハードウェアが必要です。

◆ ソフトウェア

- ・ WindowsVista
- ・ Windows7
- ・ Windows8 / 8.1
- ・ プリンタ、プロッタドライバー（各メーカー提供）

◆ メモリおよびハードディスクの空き容量

- ・ メモリ 2GB 以上 (4GB 以上 推奨)
- ・ ハードディスクの空き容量 5GB 以上

◆ ハードウェア

- ・ CPU: Intel Core 2 Duo 2.0GHz 以上のプロセッサ (Core i シリーズ 推奨)
- ・ 解像度 1024×768 以上のディスプレイ (1280×1024 推奨)
- ・ CD-ROM ドライブ (インストール時のみ)
- ・ マウス

◆ ハードウェア (オプション)

- ・ Windows 対応のプリンタまたはプロッタ
- ・ スキャナー

2. インストールする前に

1. VectorMasterPro をインストールする場合は、次の場所にアクセス権があることを確認してください。

- ・ VectorMasterPro をインストールするフォルダ
- ・ Windows のシステムフォルダ
- ・ システムレジストリ

※必ず「Administrator」（管理者）の権限があるユーザーでログオンしてください。

2. 「1.動作環境」（P.1）を読み、必要な動作環境がそろっているか確認してください。

3. 実行中のアプリケーションをすべて終了させてください。

3. VectorMasterPro のインストール

1. VectorMasterPro の CD を CD-ROM ドライブに挿入します。
2. 自動実行機能により、CD を挿入するとすぐにインストール処理が開始され、下記のセットアップメニュー画面が表示されます。



VectorMasterPro Ver3.0 L * * VectorMasterPro システムをインストールします。

マニュアル マニュアルを表示します。

終了 セットアッププログラムを終了します。

上記画面が表示されない場合は、次の方法でセットアッププログラムを実行してください。

◆ セットアッププログラムを手動で起動する場合

Windows8 / 8.1 の場合

- 1) タスクバーにある〈スタート〉ボタンを右クリックし、メニューを表示します。
- 2) メニューから〈ファイル名を指定して実行 (R)〉をクリックします。
- 3) CD-ROM ドライブを指定した後、パス名および“install”と入力します。
例) “d:¥install” のように入力します。

Windows7・Vista の場合

- 1) タスクバーにある〈スタート〉ボタンから、下部にある [プログラムとファイルの検索] のエディットボックスにカーソルを合わせます。
 - 2) CD-ROM ドライブを指定した後、[プログラムとファイルの検索] のエディットボックスにパス名および、“install” を入力します。
例) “d:¥install” のように入力します。
3. セットアップメニューの「VectorMasterPro Ver3.0 L * *」を選択します。
4. ダイアログボックスに『VectorMasterPro Ver3.0 セットアップへようこそ』が表示されたら〈次へ〉をクリックします。

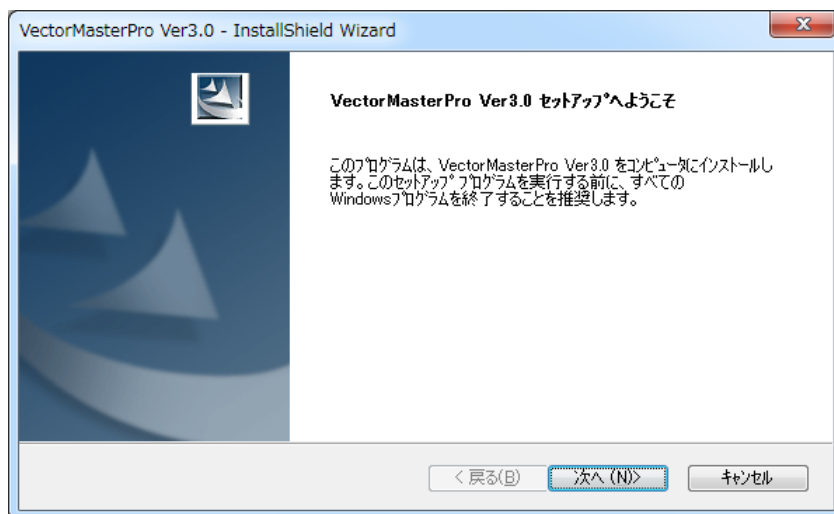

5. ダイアログボックスに、『使用許諾契約』が表示されます。条項を受け入れる場合は、“○使用許諾契約の全条項に同意します (A)” を選択し、〈次へ〉をクリックします。
- ※ 条項を受け入れない場合は、“○使用許諾契約の条項に同意しません (D)” をクリックしてインストール処理を取り消します。ライセンス契約を受け入れないと、VectorMasterPro を使用することはできません。

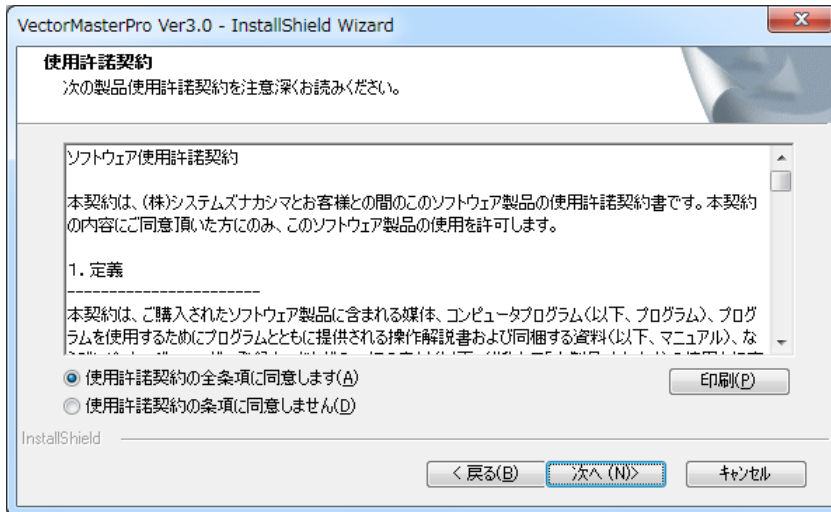

6. ダイアログボックスに『ユーザー情報』が表示されます。



7. ユーザー名と会社名、また CD-ROM ケースの裏側の使用許諾書に書かれているシリアル番号を入力し〈次へ〉をクリックします。

8. ダイアログボックスに『インストール先の選択』が表示されます。

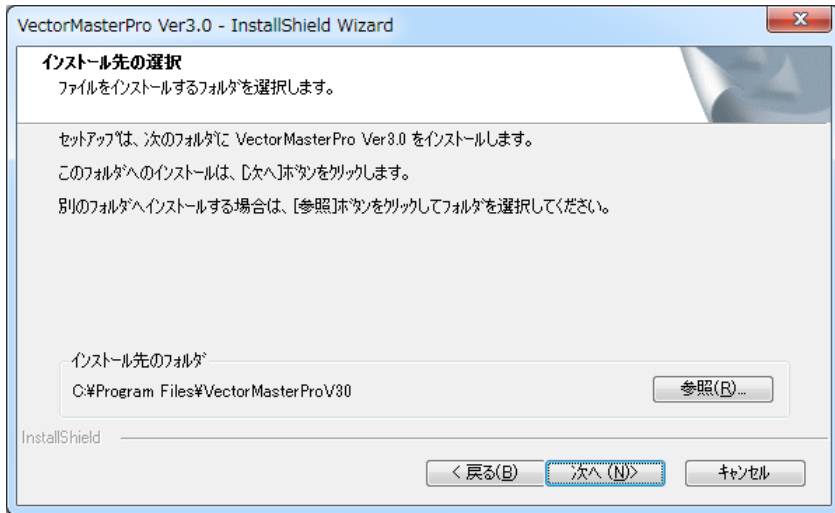

9. VectorMasterPro をインストールするドライブおよびフォルダを確認し〈次へ〉をクリックします。インストール先を変更する場合は、〈参照〉をクリックして別のフォルダを指定します。指定したフォルダが存在しない場合は、セットアッププログラムがそのフォルダを作成する前に確認メッセージが表示されます。

10. ダイアログボックスに『セットアップタイプ』が表示されます。

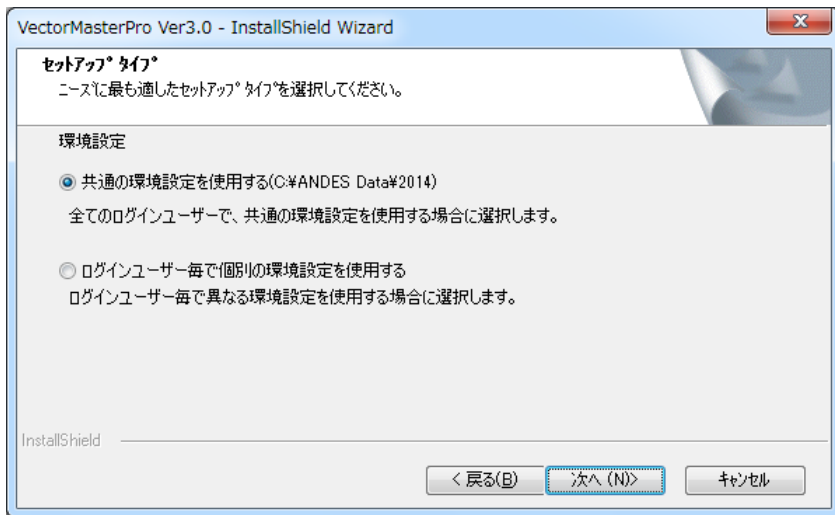

“○共通の環境設定を使用する (C:\ANDES Data\2014)”

..... すべてのログインユーザーで共通の環境設定を使用する場合、選択します。

“○ログインユーザー毎で個別の環境設定を使用する”

..... ログインユーザーごとで異なる環境設定を使用する場合、選択します。

11. VectorMasterPro のセットアップタイプを指定し、〈次へ〉をクリックします。
12. ダイアログボックスに『インストール準備の完了』が表示されます。

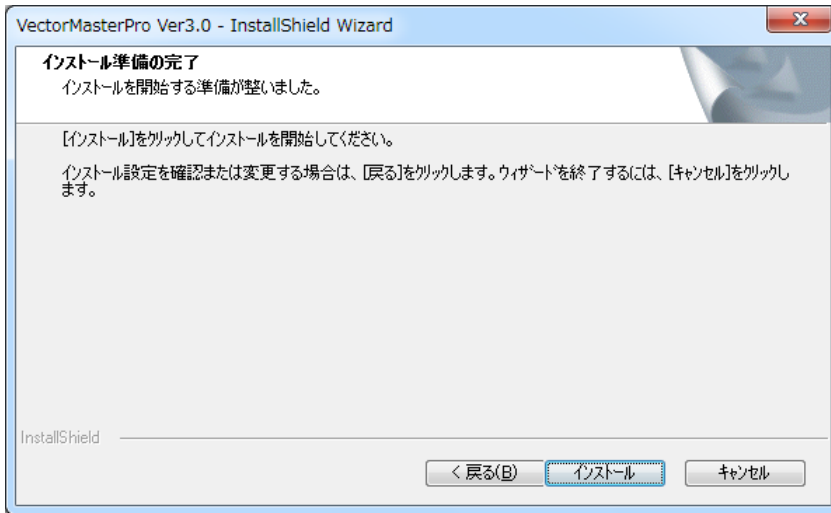

13. セットアップの種類、インストール先フォルダ、およびプログラムフォルダを確認し、問題がなければ〈インストール〉をクリックします。問題があれば、〈戻る〉をクリックし、項目を変更してください。
14. インストールが終了するとダイアログボックスに「InstallShield Wizard の完了」が表示されます。〈完了〉をクリックします。

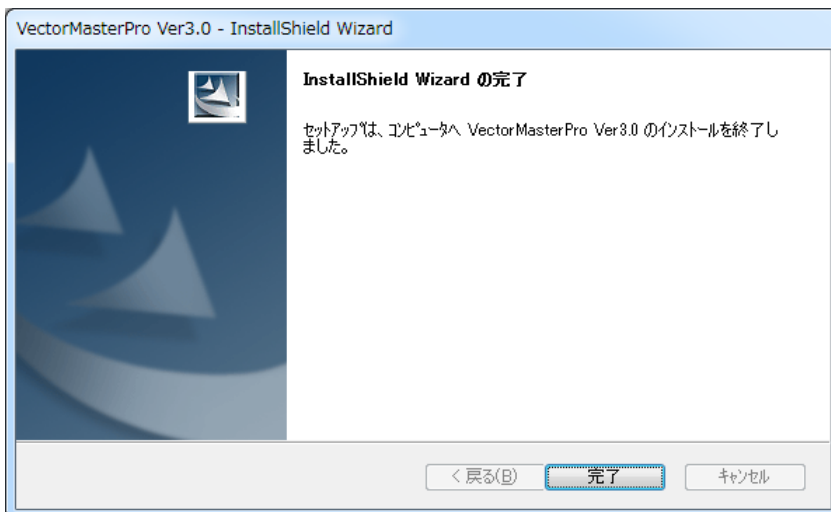

4. ユーザー登録

VectorMasterPro を正式に使用するには、ユーザー登録を行う必要があります。ユーザー登録を行うことにより、プロテクトを解除できます。ユーザー登録を行わない場合、保存・印刷等の機能が使用できないデモ版となります。

プロテクトの解除方法は、「インターネット認証」または「USB-KEY」、「ネットワークライセンス」、「パスワード」の4種類から選択します。

プロテクトの解除方法

インターネット認証 「4-1.ユーザー登録（インターネット認証によるプロテクト解除）」(P.9) を参照してください。

**「USB-KEY」「ネットワークライセンス」認証は、
VectorMasterProでは利用できません。**

パスワード 「4-4.ユーザー登録（パスワードによるプロテクト解除）」(P.24) を参照してください。

4-1. ユーザー登録（インターネット認証によるプロテクト解除）



・インターネットに接続した状態で、ユーザー登録を行ってください。

1. デスクトップ上に作成された VectorMasterPro のアイコンをクリックします。

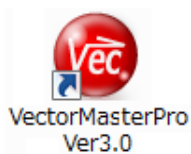

※ ユーザー登録を行う場合は、必ず管理者モードで VectorMasterPro を起動してください。

◆管理者モードで起動する手順

- 1) デスクトップ上に作成された VectorMasterPro のアイコンを右クリックします。
- 2) メニューが表示されますので、「管理者として実行」を選択します。

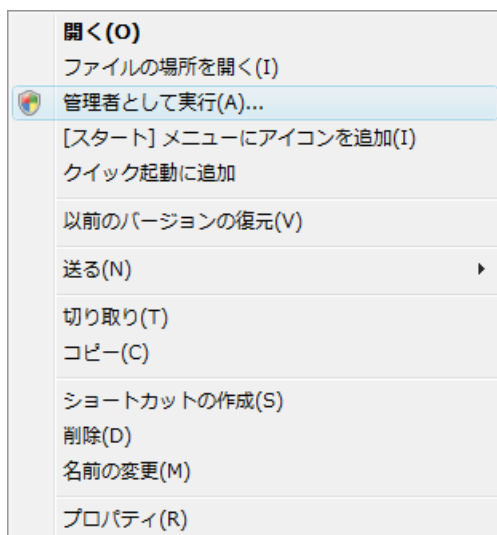

- 3) 『ユーザーアカウント制御』ダイアログボックスが表示されますので、〈はい〉をクリックします。

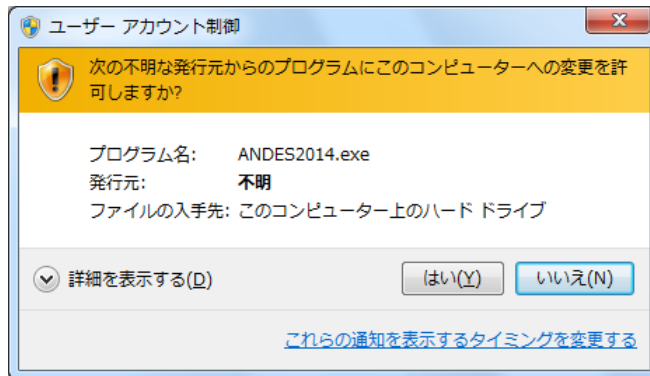

2. 「プロテクトが認識できません!!」とメッセージが表示されますので、“印刷と保存が行えない状態で[制約起動]する。”にチェックを入れて〈制約起動〉をクリックします。

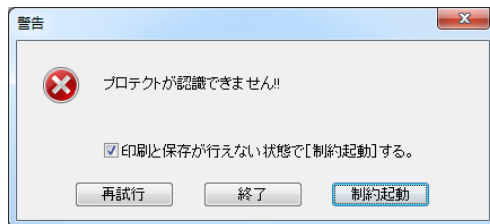

3. 「プロテクトが認識されていません!!印刷・保存が行えない状態で起動します。」とメッセージが表示されますので、〈OK〉をクリックします。

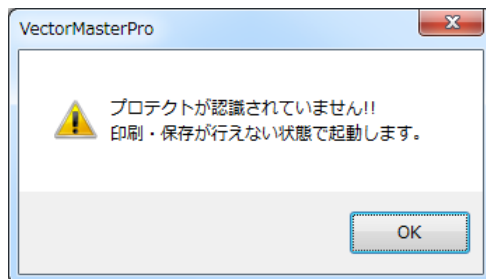

7. ダイアログに「プロテクトに関する設定を行います。」と表示されます。
8. 〈プロテクト設定〉をクリックします。
9. 『プロテクト設定』ダイアログボックスが表示されます。
10. [プロテクト種類] の“インターネット認証”を選択します。

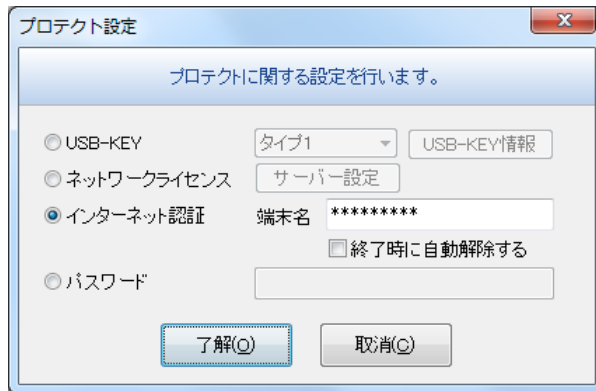

11. 〈了解 (O)〉をクリックします。

「プロテクトが認識できました。 設定を有効にするにはシステムを再起動して下さい。」とメッセージが表示されれば、登録完了となります。ユーザー登録に必要な情報を控えてください。

※ システムを正常に使用するために、一度 VectorMasterPro を終了させてください。

4-4. ユーザー登録 (パスワードによるプロテクト解除)

1. デスクトップ上に作成された VectorMasterPro のアイコンをクリックします。

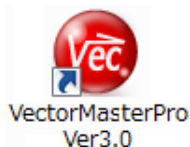

※ プロテクトの種類はインターネット認証を使う設定が初期値になっています。

※ ユーザー登録を行う場合は、必ず管理者モードで VectorMasterPro を起動してください。

◆管理者モードで起動する手順

- 1) デスクトップ上に作成された VectorMasterPro のアイコンを右クリックします。
- 2) メニューが表示されますので、「管理者として実行」を選択します。

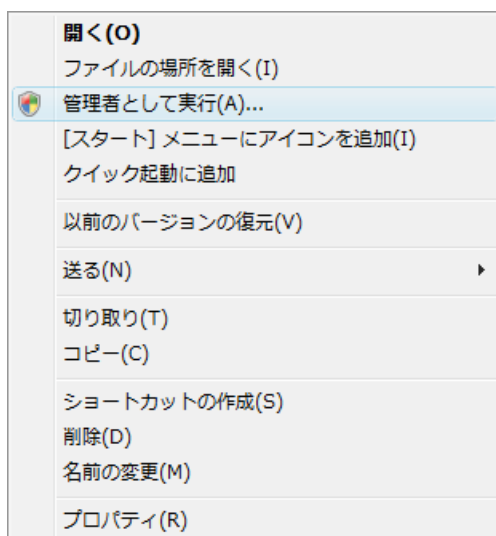

- 3) 『ユーザーアカウント制御』ダイアログボックスが表示されますので、〈はい〉をクリックします。

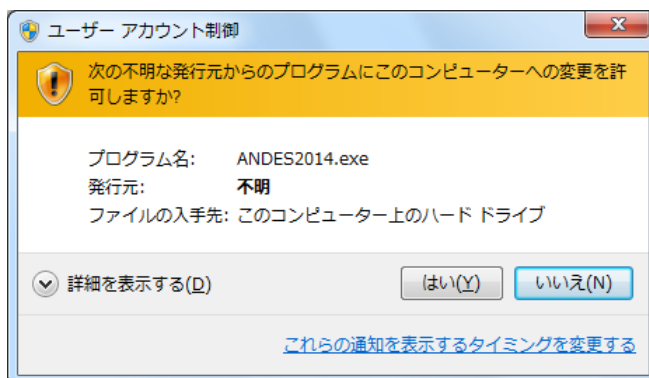

2. 「プロテクトが認識できません!!」とメッセージが表示されますので、“**印刷と保存が行えない状態で[制約起動]する。**” にチェックを入れて〈制約起動〉をクリックします。

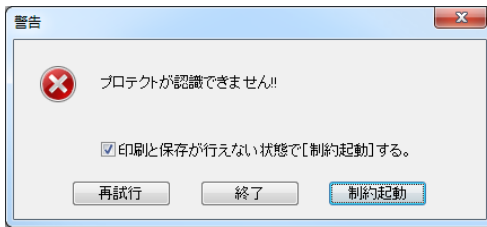

3. 「プロテクトが認識されていません!!印刷・保存が行えない状態で起動します。」とメッセージが表示されますので、〈OK〉をクリックします。

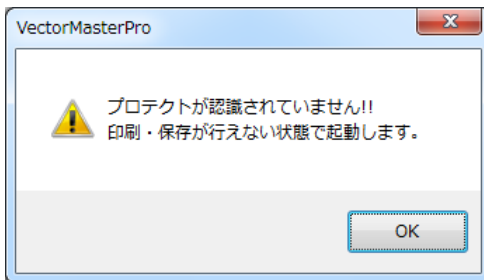

4. 『PDF 図面 CAD 変換システム Vector Master Pro』ダイアログボックスが表示されます。
〈作業継続〉または、〈新規作成〉をクリックします。



5. VectorMasterPro を起動させ、〈アプリケーションボタン〉から〈システムの設定〉をクリックします。

6. 『システム設定』ダイアログが表示されます。【**その他／プロテクト**】を選択します。

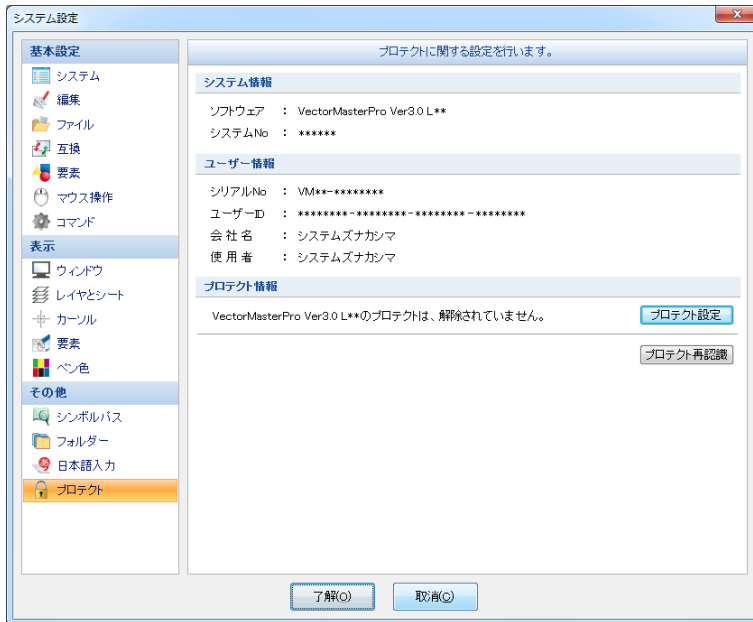

7. ダイアログに「プロテクトに関する設定を行います。」と表示されます。
8. 〈プロテクト設定〉をクリックします。
9. 『プロテクト設定』ダイアログボックスが表示されます。
10. [プロテクト種類] の“Oパスワード”を選択します。

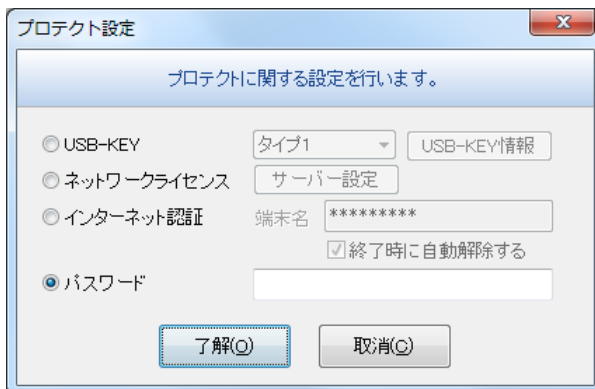

11. パスワード入力欄にパスワードを入力し、〈了解 (O)〉をクリックします。「プロテクトが認識できました。設定を有効にするにはシステムを再起動して下さい。」とメッセージが表示されれば、登録完了となります。

※ システムを正常に使用するために、一度 VectorMasterPro を終了させてください。

5. パスワードの再発行手続き

プロテクトの種類をパスワードで使用している場合、ハードディスクの交換や Windows の再インストールを行う時は、作業する前に削除証明 ID の取得が必要となります。
削除証明 ID を確認した上で、パスワードの再発行を行います。

1. VectorMasterPro の CD を CD-ROM ドライブに挿入します。
2. タスクバーにある「スタート」ボタンから、「ファイル名を指定して実行」をクリックします。
3. CD-ROM ドライブを指定した後、“Passdel¥Delkey” と入力します。
例) “D:¥Passdel¥Delkey” のように入力します。

◆管理者モードで起動する手順

- 1) CD-ROM ドライブを指定した後、“Passdel” と入力します。
例) “D:¥Passdel” のように入力します。
- 2) 起動したフォルダ内の Delkey.exe を右クリックします。
- 3) メニューが表示されますので、「管理者として実行」を選択します。



- 4) 『ユーザーアカウント制御』ダイアログボックスが表示されますので、〈はい〉をクリックします。

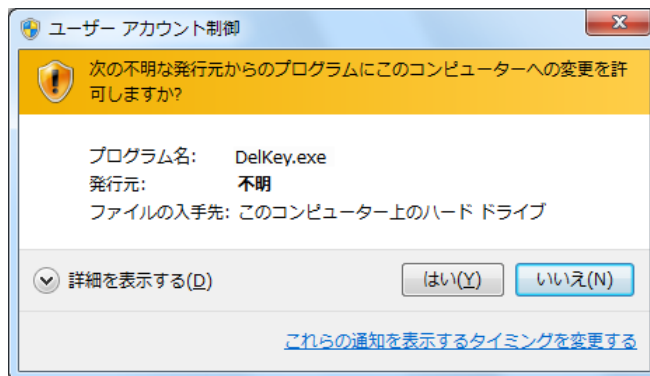

4. 『パスワード削除』ダイアログボックスが表示されます。
5. 削除するシステムを選択し、〈削除〉をクリックします。

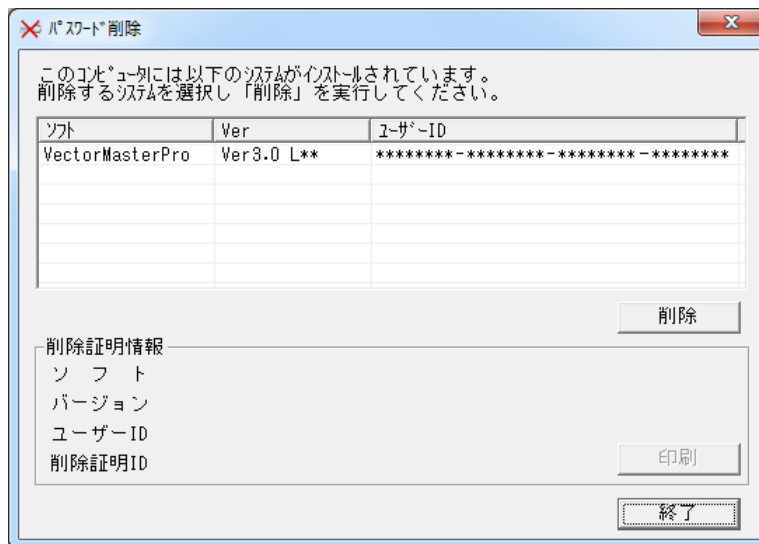

6. 「パスワード情報を削除します。削除を行うと再度ユーザー登録を行う必要があります。実行してもよろしいですか?」とメッセージが表示されます。パスワードを削除する場合は〈はい〉をクリックします。

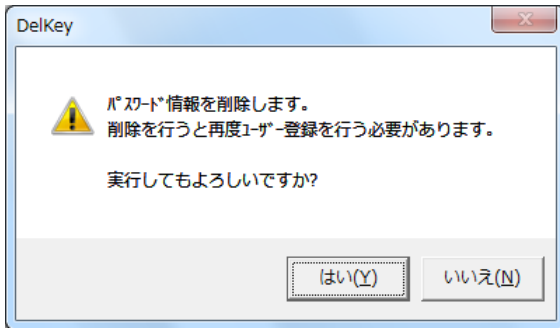

7. 「削除後の「削除証明情報」は印刷等を行い、必ず控えておいてください。この情報がない場合、パスワードの再発行は行えません。実行してもよろしいですか?」とメッセージが表示されます。パスワードを削除する場合は〈はい〉をクリックします。

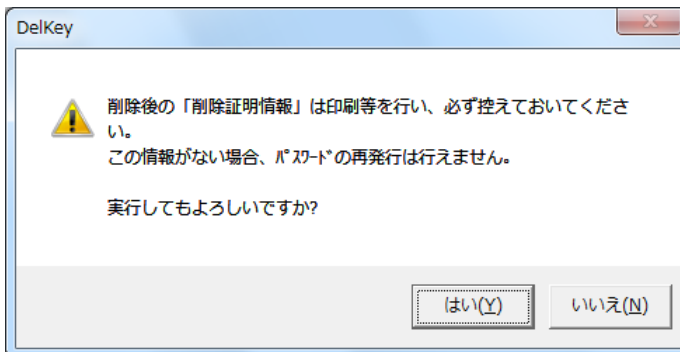

8. 「削除証明情報」を印刷等で控えた後、終了してください。」とメッセージが表示されます。〈OK〉をクリックします。

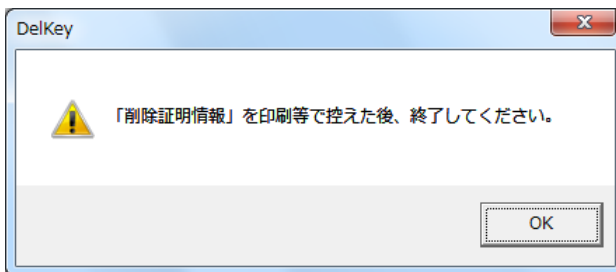

9. 『パスワード削除』ダイアログボックスの [削除証明情報] にユーザーID、削除証明 ID が表示されます。必ずこのユーザーID と削除証明 ID を控えてください。〈印刷〉をクリックすると、削除証明情報を印刷できます。

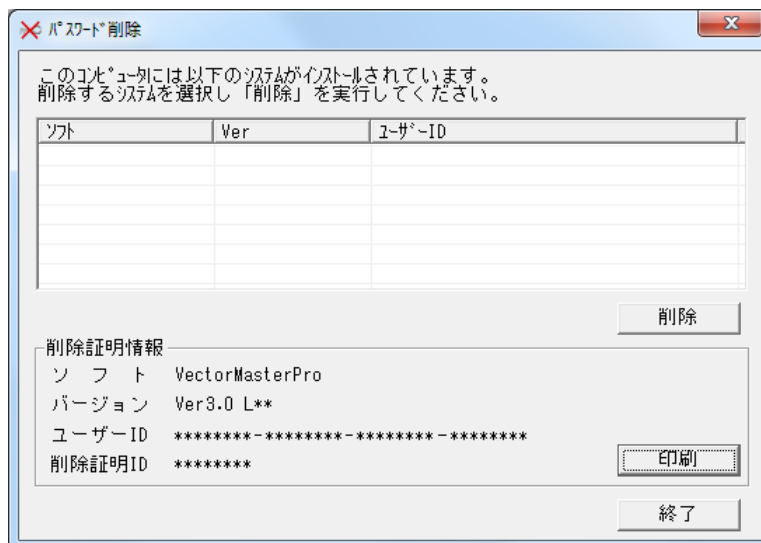

10. 〈終了〉をクリックすると再確認のメッセージが表示されます。確認後、〈はい〉をクリックします。

6. VectorMasterPro のアンインストール

VectorMasterPro をアンインストールする場合は、次の手順で行ってください。

1. タスクバーにある〈スタート〉ボタンから、〈コントロール パネル〉をクリックします。

Windows8 / 8.1 の場合

- 1) コントロールパネルの「プログラムのアンインストール」を起動します。
- 2) リスト内の「VectorMasterPro Ver3.0」を指定し、〈アンインストール〉をクリックします。

Windows7・Vista でアンインストールする場合

- 1) コントロールパネルの「プログラムと機能」を起動します。
 - 2) リスト内の「VectorMasterPro Ver3.0」を指定し、〈アンインストール〉をクリックします。
2. 「選択したアプリケーション、およびすべての機能を完全に削除しますか？」と表示されます。
〈はい〉をクリックします。アンインストールしない場合は、〈いいえ〉をクリックします。
 3. アンインストールが終了すると、ダイアログボックスに「アンインストール完了」が表示されます。
〈完了〉をクリックします。